В ЛЕСУ РОДИЛАСЬ ЕЛОЧКА

Наступил декабрь, последний месяц года, время подводить итоги и платить… налоги. ☺ А так же готовиться к веселым новогодне-рождественским каникулам, к “boxing day” (дню вручения подарков). Они нашли свое отражение и в шахматной композиции.

Например, известный американский меценат и коллекционер шахматных задач Алан Уайт на каждое Рождество (44 года подряд!) издавал какую-то эпохальную книгу по шахматной композиции и бесплатно рассылал ее ведущим шахматным композиторам мира, причем без всяких скидок на вторую мировую войну.

Война – не время отказа от праздника. В 1943 году он даже выпустил книгу «Двухходовая задача в СССР». Так сказать, открыл второй фронт раньше «наших уважаемых западных партнеров».

Ну, а какой Новый год, Рождество без обязательного атрибута – елочки? Можно спартизанить оную из леса, рискуя найти приключения на свою голову, а можно отправиться на ближайший елочный базар за живой красавицей. Увы, отшумят праздники, и ее придется выбросить. Довольно долго просуществуют елки искусственные, но и они «смертны» и рано или поздно уйдут в утиль.

Зато «мой прах переживут и тленья избегут» елочки, рожденные гением шахматных композиторов.

1. С.Лойд
The Chess Monthly
1859

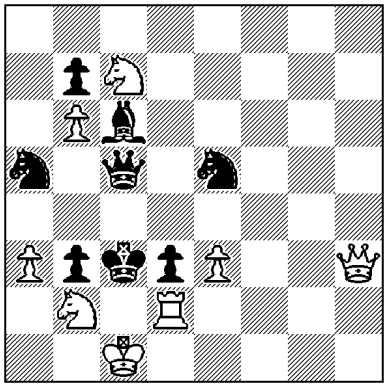

#2 8+8

2. А.Саркиц
1966

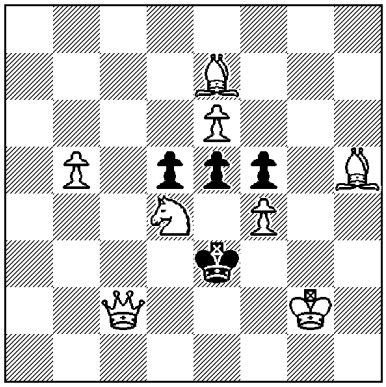

#2 7+4

3. Е.Фомичев
Публикуется впервые

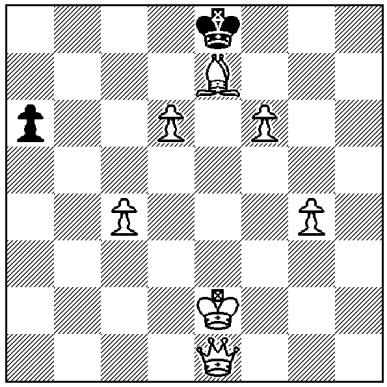

#3 7+2

Пионером, конечно же, оказался величайший шахматный остроумец Сэм Лойд. Его елочке **№1**, слегка припорошенной снежком (пешки b6, b7), аж 160 лет! Для полного счастья вершину осталось увенчать всенепременной звездой – **1.Фc8!!,** цугцванг. В вариантах **1…Ф:a3 (Сe8), Ф:e3 (Сe4) 2.Kd5, Kb5#** представлена тема полусвязки, задолго до ее официального открытия британцем Коминсом Мэнсфилдом в 1915 году.

Расположение фигур на диаграмме **№2** точно имитирует главное украшение елки – новогоднюю звезду. Решить ее довольно непросто, к цели ведет **1.Cb4!** (ZZ) **ed4, ef4 2.Cd2, K:f5#, 1…Kp:d4, Kp:f4 2.Cc5, Cd2#** - два

блокирования и ходы короля на свободные поля, еще **1…e4 2.Фd2#,** тоже с блокированием.
Водятся елочки и в нижегородских шахматных «лесах». Вместо того, чтобы искать трехходовую елочку, оказалось проще ее составить. №3 – пятиминутный экспромт в стиле народного генерала Михалыча: «Ну, мужики, за Новый год!»
Здесь нужно поймать падающую «снежинку» а6: **1.Фа5!,** цугцванг: **1…Крd7 2.f7! Крс6(с8), Кре6 3.Фс7, Фf5#, 1…Крf7 2.Фd5+ Кре8, Крg6 3.d7, Фh5#.**

4. Е.Фомичев
Вечерний Петербург
2019

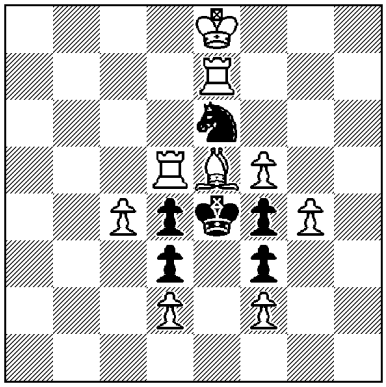

#2 **9+6**

Елочка-двухходовочка (свеженькая, ноябрьская публикация) для самостоятельного решения **№4** – задача-блок, т.е. в ней готовы ответы на все возможные ходы черных: 1…К-, Кс7+!, Кg7+! 2.Л:d4, С:с7, С:g7#, но ход белых, ваш ход, друзья!
Свои ответы, как обычно, посылайте только электронной почтой на адрес e_fomichev13@mail.ru не позднее следующего четверга. Фамилии успешных решателей мы с удовольствием представим миру. Комментарии приветствуются. Приятного отдыха!

ЕВгений Фомичев, международный гроссмейстер